

Artenschutzrechtliche Vorprüfung

für den vorhabenbezogenen Bebauungsplan W-84-00 „Cityhotel mit Lebensmittelmarkt“ in der Stadt Wittlich (Landkreis Bernkastel-Wittlich, Verbandsgemeinde Wittlich-Land)

Stand: 7. September 2019

Aktualisierung der Vorhabensbezeichnung: 10. November 2021

Auftraggeber:

Sybac Solar GmbH
Robert-Koch-Straße 1-9
56751 Polch

Auftragnehmer:

 **Radicula** Büro für Landschaftsökologie
Auf der Lützelbach 17
35781 Weilburg
phone: 06471 / 50 393 12
info@landschaftsoekologie.com
www.landschaftsoekologie.com

Bearbeiter:

Dipl.-Biol. Dr. C. Mückschel
Dipl.-Biol. R. Thierfelder

INHALT

| | |
|---|----|
| 1 Einleitung und Aufgabenstellung | 2 |
| 2 Rechtliche Grundlagen | 4 |
| 2.1 Ökologische Funktion der Fortpflanzungs- und Ruhestätten | 4 |
| 2.2 Biotopkartierung, nationale Schutzgebiete, FFH Richtlinie/ Vogelschutzgebiete | 4 |
| 3 Artenschutzrechtliche Vorprüfung | 5 |
| 3.1 Auswertung vorliegender Daten | 5 |
| 3.2 Geländebegehung | 5 |
| 4 Ergebnisse | 6 |
| 4.1 Ergebnis der Datenrecherche | 6 |
| 4.2 Ergebnisse der Vor-Ort-Erfassungen | 10 |
| 4.2.1 Biotop- und Nutzungsstrukturen | 10 |
| 4.2.2 Vögel | 14 |
| 4.2.3 Fledermäuse und weitere Säugetiere | 15 |
| 4.2.4 Amphibien und Reptilien | 15 |
| 4.2.5 Insekten | 15 |
| 4.2.6 Muscheln, Krebse, Fische, Rundmäuler und Schnecken | 16 |
| 4.2.7 Flora | 16 |
| 5 Durchzuführende Maßnahmen | 17 |
| 6 Gesamtbewertung | 18 |
| 7 Literatur | 19 |
| 8 Anhang | 20 |

1 EINLEITUNG UND AUFGABENSTELLUNG

Die Firma Sybac Solar GmbH plant die weitere Entwicklung und Bebauung des in Abbildung 1 dargestellten Areals in Wittlich. Das Plangebiet befindet sich im Zentrum der Stadt Wittlich östlich der Kurfürstenstraße und südlich der Burgstraße und umfasst eine Gesamtfläche von etwa 0,7 ha. Die räumliche Lage und die Abgrenzung sind in Abbildung 1 dargestellt.

Um im Vorfeld zu prüfen, ob der gewählte Standort Konflikte im Zusammenhang mit artenschutzfachlichen Belangen erwarten lässt, hat die Firma Sybac Solar GmbH das Büro für Landschaftsökologie (Weilburg) mit der vorliegenden Untersuchung beauftragt. Im Rahmen der artenschutzrechtlichen Vorprüfung wird ermittelt, ob und in welchem Umfang planungsrelevante Tier- und Pflanzenarten betroffen sind.

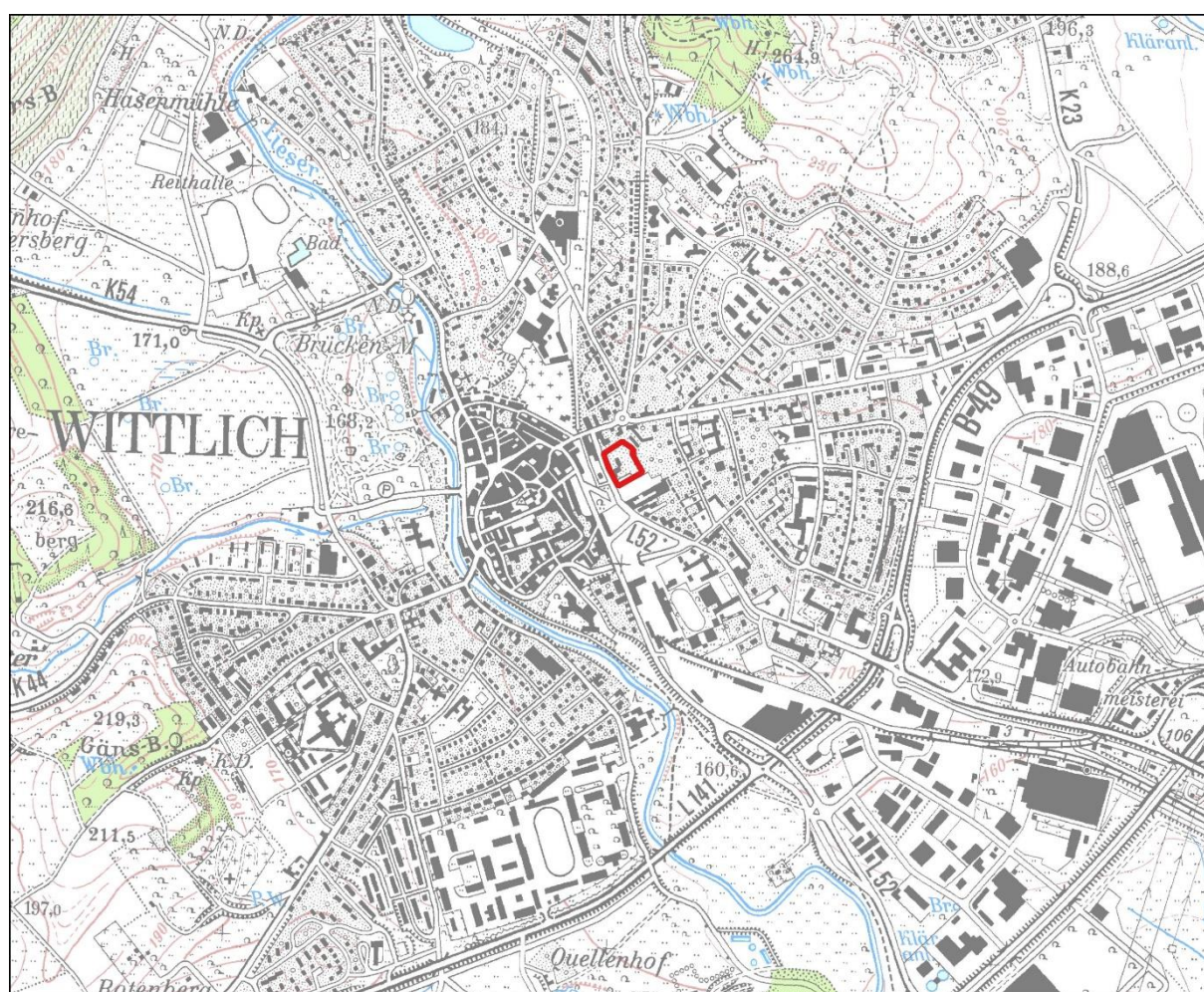

0 1 km



Legende

Plangebiet

Abb. 1: Übersicht über die Lage des Plangebietes innerhalb der Stadt Wittlich.

© GeoBasis-DE / LVermGeoRP<2019>, dl-de/by-2-0, www.lvermgeo.rlp.de



Legende

 Plangebiet

Abb. 2: Übersicht über das Plangebiet im Luftbild.

© GeoBasis-DE / LVermGeoRP<2019>, dl-de/by-2-0, www.lvermgeo.rlp.de

2 RECHTLICHE GRUNDLAGEN

Für Planungs- und Zulassungsverfahren ist gemäß § 44 Abs. 1 und 5 BNatSchG eine artenschutzrechtliche Prüfung vorgesehen. Ziel des Artenschutzes ist es, die ökologische Funktion der vom Eingriff betroffenen Fortpflanzungs- und Ruhestätten von Tier- und Pflanzenarten (Verbotstatbestände gemäß Art. 12 und 13 FFH-RL) sicherzustellen. Dabei stehen der Erhalt der Populationen einer Art sowie die Sicherung der ökologischen Funktion der Lebensstätten im Vordergrund. Generell konzentriert sich das Artenschutzregime bei Planungs- und Zulassungsverfahren auf:

a) Tier-/ Pflanzenarten nach den Anhängen IVa und IVb der Fauna-Flora-Habitat- Richtlinie (FFH-RL) sowie

b) sämtliche wildlebende europäische Vogelarten nach Art. 1 der Vogelschutz-Richtlinie (VS-RL).

2.1 ÖKOLOGISCHE FUNKTION DER FORTPFLANZUNGS- UND RUHESTÄTTEN

Fortpflanzungs- und Ruhestätten beziehen sich immer auf einzelne Individuen. Der Verbotstatbestand wird daher individuenbezogen ausgelegt. Der Verbotstatbestand ist erfüllt, wenn die ökologische Funktion der Fortpflanzungs- und Ruhestätte im räumlichen Zusammenhang nicht erhalten bleibt. Für den Artenschutz ergibt sich hieraus, dass nicht die unmittelbare oder einzelne Lebensstätte das Schutzziel ist, sondern die Funktion der gesamten Lebensstätte.

Hierdurch eröffnet sich die Möglichkeit, bei einer zu erwartenden Beeinträchtigung den Verbotstatbestand zu vermeiden, indem geeignete Maßnahmen vorgezogen werden, die zu einer Verlagerung der Lebensstätte (z. B. des Reviers eines Vogels oder eines Fledermausquartiers) führen. Die funktionsstützenden Maßnahmen und die Verlagerung einer Fortpflanzungs- oder Ruhestätte müssen im räumlichen Zusammenhang der betroffenen Lebensstätten erfolgen. Der räumliche Zusammenhang ist aufgrund der jeweiligen Lebensraumsprüche der einzelnen Arten spezifisch zu definieren. I. d. R. sollte die Verlagerung einer Lebensstätte jedoch im Untersuchungsbereich für den LBP erfolgen. Die ökologische Funktion gilt als erfüllt, wenn eine Verlagerung von Lebensstätten möglich ist und diese neue Lebensstätte eine vergleichbare Eignung (z. B. Habitatangebot, Nahrungsangebot) aufweist. Der Reproduktionserfolg darf sich gegenüber der ursprünglichen Lage der Lebensstätte nicht verringern. Gleichfalls darf es nicht zur Verdrängung anderer europarechtlich geschützter Arten kommen. Die Populationsgröße der Art und ihre mittel- bis langfristigen Entwicklungsmöglichkeiten dürfen im Untersuchungsraum nicht verschlechtert werden.

2.2 BIOTOPKARTIERUNG, NATIONALE SCHUTZGEBIETE, FFH RICHTLINIE/ VOGELSCHUTZGEBIETE

Im Plangebiet existieren keine biotopkartierten Bereiche, Schutzgebiete oder geschützte Objekte im Sinne des nationalen Naturschutzrechts. Gebiete von gemeinschaftlicher Bedeutung oder Europäische Vogelschutzgebiete liegen im Plangebiet oder unmittelbar angrenzend ebenso wenig vor wie ein Lebensraumtyp nach der Fauna-Flora-Habitatrichtlinie (FFH-Richtlinie).

3 ARTENSCHUTZRECHTLICHE VORPRÜFUNG

3.1 AUSWERTUNG VORLIEGENDER DATEN

Das Plangebiet liegt im Bereich der TK 25 6007 Wittlich. Für dieses Messtischblatt wurde eine Abfrage der ARTEFAKT-Datenbank des Landesamtes für Umwelt, Wasserwirtschaft und Gewerbeaufsicht Rheinland-Pfalz durchgeführt.

Auf dieser Datengrundlage wurde eine Auswahl derjenigen Arten bzw. Artengruppen getroffen, die bei der artenschutzrechtlichen Vorprüfung zu bearbeiten sind. Die im Hinblick auf die Datenbank ARTEFAKT zu betrachtenden Arten/ Artengruppen umfassen Vögel, Amphibien, Reptilien, Säugetiere sowie Muscheln, Krebse, Schnecken, Rundmäuler und Fische. Bei den Wirbellosen (insbesondere Insekten) sind nur sehr wenige und sehr seltene Arten streng geschützt.

3.2 GELÄNDEBEGEHUNG

Im Rahmen der Vorprüfung wurden am 08.04., 17.4, und 24.04.2019 Vor-Ort-Begehungen im Plangebiet durchgeführt

Die bereits vorliegenden Daten (s.o.) wurden im Kontext mit den Ergebnissen der Vor-Ort-Begehung hinsichtlich artenschutzfachlicher Belange analysiert und zusammenfassend bewertet.

4 ERGEBNISSE

4.1 ERGEBNIS DER DATENRECHERCHE

In der ARTeFAKT-Datenbank sind für das Messtischblatt 6007 Wittlich insgesamt 297 Arten gelistet (Zugriff am 07.09.2019, siehe Tab. 3 im Anhang).

Aufgrund der Lage des Plangebietes im Stadtinneren von Wittlich sowie der dort vorliegenden Strukturen kann diese Auswahl wie folgt weiter eingeschränkt werden:

- Ausschluss von Arten deren Hauptvorkommensgebiet in Wäldern, Heiden oder an Gewässern und anderen aquatischen Lebensräumen liegt.
- Ausschluss von Greif- und (freibrütenden) Eulenvögeln, Spechten, höhlenbewohnenden Vogelarten sowie Horsten bildenden Vogelarten, da keine Niststrukturen im Gebiet angetroffen werden konnten und die vorhandenen Gehölzstrukturen keine Ausprägungen aufweisen, die eine Besiedlung durch die genannten Vogelarten in der nahen Zukunft erwarten ließe.
- Ausschluss von Arten des Offenlandes wie Rebhuhn und Wachtel, da im Untersuchungsgebiet keine ausgeprägten Kräuterfluren vorhanden sind.

Bei den Vogelarten reduziert sich die Auswahl dadurch auf die zwei Arten Haussperling, und Star. Vorkommen der Rauchschwalbe werden ausgeschlossen, da diese Art stark an landwirtschaftliche Nutzung (Stallbauten) gebunden ist, die im Innenstadtbereich fehlt.

Im Hinblick auf Vogel- und Fledermausarten ist eine Nutzung des Gebietes durch alle oben genannten Artengruppen als Nahrungshabitat zwar nicht auszuschließen, da es sich bei der betroffenen Fläche aufgrund der vorliegenden strukturellen Ausprägungen, Flächengröße und räumlichen Lage jedoch nicht um ein essenzielles Nahrungsgebiet handelt, ist dieser Sachverhalt für die weitere Prüfung unerheblich und wird nicht berücksichtigt.

Tab. 1: Planungsrelevante Tierarten im Plangebiet. Potenziell vorkommende Arten sind grau unterlegt. Rote Liste D: Rote Liste Deutschland (Grüneberg et al. 2015); Rote Liste RP: Rote Liste Rheinland-Pfalz (Simon et al. 2014): 0 - erloschen oder verschollen, 1 - vom Erlöschen bedroht, 2 - stark gefährdet, 3 - gefährdet, R- Arten mit geografischer Restriktion, V – Arten der Vorwarnliste, * - nicht gefährdet; Bundesnaturschutzgesetz (BNatschG): §§§ streng geschützt (EG-ArtSchVO Nr.338/97), §§ streng geschützt; § besonders geschützt; VSR (Vogelschutzrichtlinie);

| Wiss. Name | Deutscher Name | Rote Liste | | FFH/VSR | BNatschG |
|---------------------------------|-----------------------|------------|---|---------|----------|
| | | RP | D | | |
| Säugetiere | | | | | |
| <i>Eptesicus serotinus</i> | Breitflügelfledermaus | 1 | G | IV | §§ |
| <i>Felis silvestris</i> | Wildkatze | 4 | 3 | IV | §§§ |
| <i>Muscardinus avellanarius</i> | Haselmaus | 3 | G | IV | §§ |
| <i>Myotis bechsteinii</i> | Bechsteinfledermaus | 2 | 2 | II, IV | §§ |
| <i>Myotis daubentonii</i> | Wasserfledermaus | 3 | | IV | §§ |
| <i>Myotis myotis</i> | Großes Mausohr | 2 | V | II, IV | §§ |
| <i>Myotis mystacinus</i> | Kleine Bartfledermaus | 2 | V | IV | §§ |
| <i>Myotis nattereri</i> | Fransenfledermaus | 1 | | IV | §§ |
| <i>Nyctalus leisleri</i> | Kleiner Abendsegler | 2 | D | IV | §§ |
| <i>Nyctalus noctula</i> | Großer Abendsegler | 3 | V | IV | §§ |

| | | | | | |
|----------------------------------|-------------------|-------|---|----------------|-----|
| <i>Pipistrellus pipistrellus</i> | Zwergfledermaus | 3 | | IV | §§ |
| <i>Pipistrellus pygmaeus</i> | Mückenfledermaus | (neu) | D | IV | §§ |
| <i>Plecotus auritus</i> | Braunes Langohr | 2 | V | IV | §§ |
| <i>Plecotus austriacus</i> | Graues Langohr | 2 | 2 | IV | §§ |
| Vögel | | | | | |
| <i>Accipiter gentilis</i> | Habicht | | | | §§§ |
| <i>Accipiter nisus</i> | Sperber | | | | §§§ |
| <i>Actitis hypoleucos</i> | Flussuferläufer | 0 | 2 | Art.4(2): Rast | §§ |
| <i>Alauda arvensis</i> | Feldlerche | 3 | 3 | | § |
| <i>Alcedo atthis</i> | Eisvogel | V | | Anh.I: VSG | §§ |
| <i>Anas acuta</i> | Spießente | | 3 | Art.4(2): Rast | § |
| <i>Anas clypeata</i> | Löffelente | 1 | 3 | Art.4(2): Rast | § |
| <i>Anas crecca</i> | Krickente | 1 | 3 | Art.4(2): Rast | § |
| <i>Anas penelope</i> | Pfeifente | | R | Art.4(2): Rast | § |
| <i>Anas platyrhynchos</i> | Stockente | 3 | | Art.4(2): Rast | § |
| <i>Anas querquedula</i> | Knäkente | 1 | 2 | Art.4(2): Rast | §§§ |
| <i>Anas strepera</i> | Schnatterente | | | Art.4(2): Rast | § |
| <i>Anser anser</i> | Graugans | | | Art.4(2): Rast | § |
| <i>Anser fabalis</i> | Saatgans | | | Art.4(2): Rast | § |
| <i>Anthus campestris</i> | Brachpieper | 0 | 1 | Anh.I | §§ |
| <i>Anthus pratensis</i> | Wiesenpieper | 1 | 2 | Art.4(2): Brut | § |
| <i>Anthus trivialis</i> | Baumpieper | 2 | 3 | | § |
| <i>Ardea cinerea</i> | Graureiher | | | sonst.Zugvogel | § |
| <i>Asio otus</i> | Waldohreule | | | | §§§ |
| <i>Athene noctua</i> | Steinkauz | 2 | 3 | | §§§ |
| <i>Aythya ferina</i> | Tafelente | 1 | | Art.4(2): Rast | § |
| <i>Aythya fuligula</i> | Reiherente | | | Art.4(2): Rast | § |
| <i>Bubo bubo</i> | Uhu | | | Anh.I: VSG | §§§ |
| <i>Buteo buteo</i> | Mäusebussard | | | | §§§ |
| <i>Carduelis cannabina</i> | Bluthänfling | V | 3 | | § |
| <i>Casmerodius albus</i> | Silberreiher | | | Anh.I | §§§ |
| <i>Charadrius dubius</i> | Flussregenpfeifer | 3 | | Art.4(2): Rast | §§ |
| <i>Charadrius hiaticula</i> | Sandregenpfeifer | | 1 | Art.4(2): Rast | §§ |
| <i>Chlidonias niger</i> | Trauerseeschwalbe | | 1 | Anh.I: VSG | §§ |
| <i>Ciconia ciconia</i> | Weißstorch | | 3 | Anh.I: VSG | §§ |
| <i>Ciconia nigra</i> | Schwarzstorch | | | Anh.I: VSG | §§§ |
| <i>Circus aeruginosus</i> | Rohrweihe | 3 | | Anh.I: VSG | §§§ |
| <i>Circus cyaneus</i> | Kornweihe | 1 | 1 | Anh.I: VSG | §§§ |
| <i>Columba oenas</i> | Hohltaube | | | sonst.Zugvogel | § |
| <i>Coturnix coturnix</i> | Wachtel | 3 | V | sonst.Zugvogel | § |
| <i>Crex crex</i> | Wachtelkönig | 1 | 2 | Anh.I: VSG | §§ |
| <i>Cygnus olor</i> | Höckerschwan | | | Art.4(2): Rast | § |
| <i>Delichon urbicum</i> | Mehlschwalbe | 3 | 3 | | § |
| <i>Dendrocopos medius</i> | Mittelspecht | | | Anh.I: VSG | §§ |
| <i>Dryocopus martius</i> | Schwarzspecht | | | Anh.I: VSG | §§ |
| <i>Emberiza calandra</i> | Grauammer | 2 | | sonst.Zugvogel | §§ |
| <i>Falco peregrinus</i> | Wanderfalke | | | Anh.I: VSG | §§§ |
| <i>Falco subbuteo</i> | Baumfalke | | 3 | sonst.Zugvogel | §§§ |

| | | | | | |
|--------------------------------|----------------------------------|---|---|----------------|-----|
| <i>Falco tinnunculus</i> | Turmfalke | | | | §§§ |
| <i>Ficedula hypoleuca</i> | Trauerschnäpper | | 3 | | § |
| <i>Fulica atra</i> | Blässhuhn, Bläsralle | | | Art.4(2): Rast | § |
| <i>Gallinago gallinago</i> | Bekassine | 1 | 1 | Art.4(2): Brut | §§ |
| <i>Gallinula chloropus</i> | Teichhuhn, Grünfüßige Teichralle | V | V | Art.4(2): Rast | §§ |
| <i>Grus grus</i> | Kranich | | | Anh.I: VSG | §§§ |
| <i>Hippolais icterina</i> | Gelbspötter | 2 | | sonst.Zugvogel | § |
| <i>Hirundo rustica</i> | Rauchschnalbe | 3 | 3 | | § |
| <i>Hydrocoloeus minutus</i> | Zwergmöwe | | R | Anh.I: VSG | § |
| <i>Jynx torquilla</i> | Wendehals | 1 | 2 | Art.4(2): Brut | §§ |
| <i>Lanius collurio</i> | Neuntöter | V | | Anh.I: VSG | § |
| <i>Lanius excubitor</i> | Raubwürger | 1 | 2 | sonst.Zugvogel | §§ |
| <i>Larus ridibundus</i> | Lachmöwe | 1 | | Art.4(2): Rast | § |
| <i>Locustella naevia</i> | Feldschwirl | | 3 | | § |
| <i>Lullula arborea</i> | Heidelerche | 1 | V | Anh.I: VSG | §§ |
| <i>Luscinia svecica</i> | Blaukehlchen | | | Anh.I: VSG | §§ |
| <i>Lymnocyptes minimus</i> | Zwergschnepfe | | | Art.4(2): Rast | §§ |
| <i>Mergus merganser</i> | Gänsesäger | | V | Art.4(2): Rast | § |
| <i>Milvus migrans</i> | Schwarzmilan | | | Anh.I: VSG | §§§ |
| <i>Milvus milvus</i> | Rotmilan | V | V | Anh.I: VSG | §§§ |
| <i>Motacilla flava</i> | Wiesenschafstelze | | | sonst.Zugvogel | § |
| <i>Oenanthe oenanthe</i> | Steinschmätzer | 1 | 1 | Art.4(2): Brut | § |
| <i>Oriolus oriolus</i> | Pirol | 3 | V | | § |
| <i>Pandion haliaetus</i> | Fischadler | 0 | 3 | Anh.I | §§§ |
| <i>Passer domesticus</i> | Hausperling | 3 | V | | § |
| <i>Passer montanus</i> | Feldperling | 3 | V | | § |
| <i>Perdix perdix</i> | Rebhuhn | 2 | 2 | | § |
| <i>Pernis apivorus</i> | Wespenbussard | V | 3 | Anh.I: VSG | §§§ |
| <i>Phalacrocorax carbo</i> | Kormoran | | | Art.4(2): Rast | § |
| <i>Phylloscopus sibilatrix</i> | Waldlaubsänger | 3 | | | § |
| <i>Picus canus</i> | Grauspecht | V | 2 | Anh.I: VSG | §§ |
| <i>Picus viridis</i> | Grünspecht | | | | §§ |
| <i>Pluvialis apricaria</i> | Goldregenpfeifer | | 1 | Anh.I: VSG | §§ |
| <i>Podiceps cristatus</i> | Haubentaucher | | | Art.4(2): Rast | § |
| <i>Rallus aquaticus</i> | Wasserralle | 3 | V | Art.4(2): Brut | § |
| <i>Riparia riparia</i> | Uferschnalbe | | V | sonst.Zugvogel | §§ |
| <i>Saxicola rubetra</i> | Braunkehlchen | 1 | 2 | Art.4(2): Brut | § |
| <i>Saxicola rubicola</i> | Schwarzkehlchen | | | sonst.Zugvogel | § |
| <i>Scolopax rusticola</i> | Waldschnepfe | V | V | Art.4(2): Rast | § |
| <i>Sterna hirundo</i> | Flusseeeschwalbe | 1 | 2 | Anh.I: VSG | §§ |
| <i>Streptopelia turtur</i> | Turteltaube | 2 | 2 | | §§§ |
| <i>Strix aluco</i> | Waldkauz | | | | §§§ |
| <i>Sturnus vulgaris</i> | Star | V | 3 | | § |
| <i>Tachybaptus ruficollis</i> | Zwergtaucher | V | | Art.4(2): Rast | § |
| <i>Tringa nebularia</i> | Grünschenkel | | | Art.4(2): Rast | § |
| <i>Tringa ochropus</i> | Waldwasserläufer | | | Art.4(2): Rast | §§ |
| <i>Tringa totanus</i> | Rotschenkel | | 3 | Art.4(2): Rast | §§ |

| | | | | | |
|---------------------------------|-------------------------------------|---|---|----------------|-----|
| <i>Tyto alba</i> | Schleiereule | V | | | §§§ |
| <i>Vanellus vanellus</i> | Kiebitz | 1 | 2 | Art.4(2): Rast | §§ |
| Reptilien | | | | | |
| <i>Coronella austriaca</i> | Schlingnatter | 4 | 3 | IV | §§ |
| <i>Lacerta agilis</i> | Zauneidechse | | V | IV | §§ |
| <i>Lacerta bilineata</i> | Westliche Smaragdeidechse | 1 | 2 | IV | §§ |
| <i>Natrix natrix</i> | Ringelnatter | 3 | V | | § |
| <i>Podarcis muralis</i> | Mauereidechse | | V | IV | §§ |
| <i>Anguis fragilis</i> | Blindschleiche | | | | § |
| <i>Zootoca vivipara</i> | Waldeidechse | | | | § |
| Amphibien | | | | | |
| <i>Alytes obstetricans</i> | Geburtsheiferkröte | 4 | 3 | IV | §§ |
| <i>Bombina variegata</i> | Gelbbauchunke | 3 | 2 | II, IV | §§ |
| <i>Bufo calamita</i> | Kreuzkröte | 4 | V | IV | §§ |
| <i>Bufo viridis</i> | Wechselkröte | 3 | 3 | IV | §§ |
| <i>Rana kl. esculenta</i> | Teichfrosch, Grünfrosch- Komplex | | | V | § |
| <i>Rana temporaria</i> | Grasfrosch | | | V | § |
| <i>Triturus cristatus</i> | Kamm-Molch | 3 | V | II, IV | §§ |
| <i>Triturus helveticus</i> | Fadenmolch | 4 | | | § |
| Fische | | | | | |
| <i>Cottus gobio</i> | Groppe, Mühlkoppe | 2 | | II | |
| <i>Gobio gobio</i> | Gründling | 3 | | | |
| <i>Rhodeus amarus</i> | Bitterling | 1 | | II | |
| Schmetterlinge | | | | | |
| <i>Apatura iris</i> | Großer Schillerfalter | 3 | V | | § |
| <i>Euplagia quadripunctaria</i> | Spanische Flagge, Russischer Bär | | | II* | |
| <i>Limenitis camilla</i> | Kleiner Eisvogel | 3 | V | | § |
| <i>Limenitis populi</i> | Großer Eisvogel | 1 | 2 | | § |
| <i>Lycaena hippothoe</i> | Lilagold-Feuerfalter | 2 | 3 | | § |
| <i>Parnassius apollo</i> | Apollofalter | R | 2 | IV | §§§ |
| <i>Plebeius argus</i> | Geißklee-Bläuling | 3 | | | § |
| <i>Scolitantides orion</i> | Fetthennen-Bläuling | 2 | 2 | | §§ |
| <i>Zygaena lonicerae</i> | Hornklee-Widderchen | 3 | V | | § |
| <i>Zygaena trifolii</i> | Sumpfhornklee- Widderchen | V | 3 | | § |
| Libellen | | | | | |
| <i>Aeshna grandis</i> | Braune Mosaikjungfer | 3 | V | | § |
| <i>Aeshna mixta</i> | Herbst-Mosaikjungfer | 4 | | | § |
| <i>Calopteryx splendens</i> | Gebänderte Prachtlibelle | 3 | V | | § |
| <i>Calopteryx virgo</i> | Blaufügel-Prachtlibelle | 3 | 3 | | § |
| <i>Erythromma viridulum</i> | Kleines Granatauge | 3 | | | § |
| <i>Ischnura pumilio</i> | Kleine Pechlibelle | 3 | 3 | | § |
| <i>Lestes dryas</i> | Glänzende Binsenjungfer | 2 | 3 | | § |
| <i>Lestes viridis</i> | Gemeine Weidenjungfer | 4 | | | § |
| <i>Libellula quadrimaculata</i> | Vierfleck | 4 | | | § |
| <i>Orthetrum brunneum</i> | Südlicher Blaupfeil | 2 | 3 | | § |

| | | | | | |
|--|--|-------|---|--------|----|
| <i>Platycnemis pennipes</i> | Blaue Federlibelle | 4 | | | § |
| <i>Sympecma fusca</i> | Gemeine Winterlibelle | 3 | 3 | | § |
| <i>Sympetrum danae</i> | Schwarze Heidelibelle | 4 | | | § |
| <i>Sympetrum flaveolum</i> | Gefleckte Heidelibelle | 2 | 3 | | § |
| <i>Sympetrum pedemontanum</i> | Gebänderte Heidelibelle | I(VG) | 3 | | § |
| <i>Sympetrum sanguineum</i> | Blutrote Heidelibelle | 4 | | | § |
| Käfer | | | | | |
| <i>Cerambyx scopolii</i> | Kleiner Heldbock | | 3 | | § |
| <i>Corymbia scutellata</i> | Haarschildiger Halsbock | V | 3 | | § |
| <i>Leptura aurulenta</i> | Goldhaariger Halsbock | V | 2 | | § |
| <i>Lucanus cervus</i> | Hirschkäfer | | 2 | II | § |
| <i>Branchipus schaefferi</i> | | 1 | 1 | | §§ |
| Schnecken | | | | | |
| <i>Helix pomatia</i> | Weinbergschnecke | | | V | § |
| Muscheln | | | | | |
| <i>Unio crassus</i> | Bachmuschel, Kleine(Gem.)Flussmuschel | [1] | 1 | II, IV | §§ |
| Blütenpflanzen | | | | | |
| <i>Aconitum napellus</i> | Blauer Eisenhut | 3 | | | § |
| <i>Bromus grossus</i> | Dicke Trespe | (neu) | 1 | II, IV | §§ |
| <i>Bromus racemosus</i> | Traubige Trespe | 3 | 3 | | |
| <i>Dactylorhiza maculata</i> agg. | Artengruppe Gefleckte Fingerwurz | 3 | 3 | | § |
| <i>Dactylorhiza maculata</i> s.str. | Gefleckte Fingerwurz | 3 | 3 | | § |
| <i>Dactylorhiza majalis</i> s.str. | Breitblättrige Fingerwurz | 3 | 3 | | § |
| <i>Orchis mascula</i> | Stattliches Knabenkraut | 3 | | | § |

4.2 ERGEBNISSE DER VOR-ORT-ERFASSUNGEN

4.2.1 BIOTOP- UND NUTZUNGSSTRUKTUREN

Das Plangebiet wird von einem asphaltierten Parkplatz sowie dem sogenannten „Haus der Jugend“ eingenommen (Abb. 3, Foto 1, 3 und 4). Im Nordbereich des Parkplatzes stehen vier Gehölze (Weiden) mit einem Brusthöhendurchmesser (BHD) von maximal 40 cm. Keiner der Bäume weist Höhlen oder vergleichbare Strukturen auf. Außerhalb des Plangebietes steht eine Platane mit mehreren teils großen Baumhöhlen. Diese Höhlen werden von Dohlen und Staren als Brutplätze genutzt (Abb. 3, Foto 2).

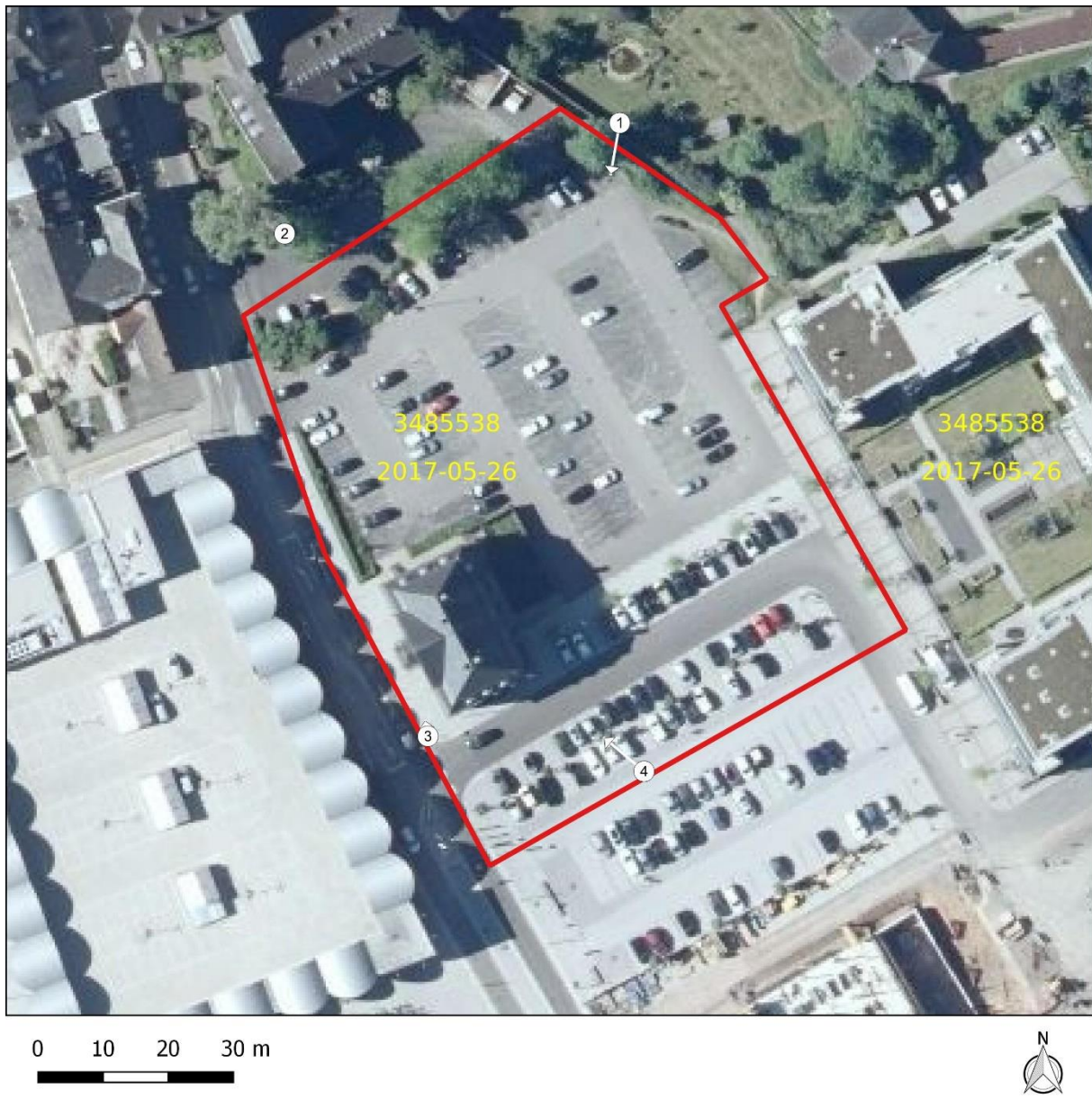

Legende

- Plangebiet
- Fotostandort

Abb. 3: Fotostandorte. © GeoBasis-DE / LVermGeoRP<2019>, dl-de/by-2-0, www.lvermgeo.rlp.de



Foto 1: Parkplatz (24.04.2019).



Foto 2: Dohlenbrutplatz in einer direkt nördlich des Plangebietes gelegenen Platane (08.04.2019).



Foto 3: Eingang zum sogenannten "Haus der Jugend" (08.04.2019).



Foto 4: Sogenanntes „Haus der Jugend“ (08.04.2019).

4.2.2 VÖGEL

Während der drei Begehungen konnten im Plangebiet 15 Vogelarten nachgewiesen werden (vgl. Tab. 2). Ein Großteil der beobachteten Vogelarten ist ubiquitär und in seinem Bestand nicht gefährdet. Als planungsrelevant werden hier nur die beiden Arten Star und Haussperling betrachtet, da sie in der Roten Liste Deutschlands als gefährdet geführt werden. Für Stare finden sich Brutplätze in den an das Plangebiet angrenzenden Höhlenbäumen, für Haussperlinge in den Bauten des Plangebietes sowie dessen Umgebung.

Aufgrund der Brutplätze beider Arten außerhalb des Plangebietes ergeben sich durch die geplante Bebauung keine schwerwiegenden strukturellen Änderungen. Ist ein Abriss oder Umbau von Gebäuden geplant, sind diese auf Auswirkungen auf die Avifauna nachgehend zu untersuchen und bei Vorhandensein entsprechende Maßnahmen umzusetzen.

Tab. 2: Festgestellte Vogelarten auf der Untersuchungsfläche. Planungsrelevante Arten sind grau unterlegt.

Rote Liste BRD / RP: 0 - ausgestorben oder verschollen, 1 - vom Aussterben bedroht, 2 - stark gefährdet, 3 – gefährdet, V - zurückgehend, Art in der "Vorwarnliste", R - Arten mit geographischer Restriktion (D), U - Unregelmäßiger Vermehrungsgast; BNatSchG – Bundesnaturschutzgesetz: § besonders geschützte Art, §§ - streng geschützte Art, §§§ streng geschützte Art gemäß EG-ArtSchVO Nr.338/97;

| Deutscher Name | Wissenschaftlicher Name | Rote Liste | | BNatschG | VSR |
|--------------------|------------------------------|------------|---|----------|-----|
| | | RP | D | | |
| Amsel | <i>Turdus merula</i> | | | § | |
| Buchfink | <i>Fringilla coelebs</i> | | | § | |
| Bachstelze | <i>Motacilla alba</i> | | | § | |
| Blaumeise | <i>Parus caeruleus</i> | | | § | |
| Dohle | <i>Coloeus monedula</i> | | | § | |
| Elster | <i>Pica pica</i> | | | § | |
| Grünfink, Grünling | <i>Carduelis chloris</i> | | | § | |
| Haussperling | <i>Passer domesticus</i> | 3 | V | § | |
| Hausrotschwanz | <i>Phoenicurus ochruros</i> | | | § | |
| Kohlmeise | <i>Parus major</i> | | | § | |
| | | | | | |
| Rotkehlchen | <i>Erithacus rubecula</i> | | | § | |
| Rabenkrähe | <i>Corvus corone</i> | | | § | |
| Ringeltaube | <i>Columba palumbus</i> | | | § | |
| Star | <i>Sturnus vulgaris</i> | V | 3 | § | |
| Türkentaube | <i>Streptopelia decaocto</i> | | | § | |
| | | | | | |

4.2.3 FLEDERMÄUSE UND WEITERE SÄUGETIERE

Quartiermöglichkeiten für Populationen von Fledermäusen (Tab. 1) sind aufgrund der ermittelten Altersstruktur der Gehölz- bzw. Heckenstrukturen innerhalb des Plangebietes auszuschließen. Aufgrund des noch relativ jungen Alters sind keine ausgeprägten Sonderstrukturen im Sinne von Höhlen, Astlöchern, Rissen oder Spalten vorhanden, sodass keine Quartierpotenziale für Fledermausarten vorliegen. Aufgrund seiner qualitativen Biotopausstattung kommt dem Plangebiet auch keine besondere Bedeutung als Nahrungsraum für die Tiergruppe zu. Verbotstatbestände nach dem BNatSchG für im Plangebiet potenziell vorkommende Fledermausarten werden somit nicht ausgelöst.

Für die angeführten Arten Haselmaus und Wildkatze finden sich im Plangebiet keine geeigneten Habitate, negative Wirkungen auf diese Arten können ebenfalls ausgeschlossen werden.

Verbotstatbestände nach BNatSchG - nämlich die Störung planungsrelevanter Arten während der Fortpflanzungs-, Aufzucht-, Mauser-, Überwinterungs- und Wanderzeit sowie die Zerstörung von Fortpflanzungs- und Ruhestätten – können für die Tiergruppe der Säugetiere im vorliegenden Fall ausgeschlossen werden.

An planungsrelevanten Säugetierarten kann aufgrund der vorhandenen Scheune vom Vorkommen der **Zwergfledermaus** als typische Siedlungs- bzw. Gebäudefledermaus ausgegangen werden. Eine sporadische Nutzung als Sommer- bzw. Einzelquartier von Individuen dieser Art ist aufgrund der augenscheinlichen für die Art geeigneten Gebäudestrukturen auszugehen. Ist ein Abriss oder Umbau von Gebäuden geplant, sind diese auf Auswirkungen auf die Tiergruppe der Fledermäuse nachgehend zu untersuchen und bei Vorhandensein entsprechende Maßnahmen umzusetzen (siehe hierzu Punkt 5).

4.2.4 AMPHIBIEN UND REPTILIEN

Für das Plangebiet werden in der ARTeFAKT-Datenbank als planungsrelevante Arten Geburtshelferkröte, Gelbbauchunke, Kammmolch, Kreuz- und Wechselkröte angeführt. Zusammenfassend lässt sich festhalten, dass mit der Planung keine artenschutzrechtlichen Verbotstatbestände im Hinblick auf planungsrelevante Amphibien ausgelöst werden, da diese im Plangebiet nicht nachgewiesen werden konnten und das Plangebiet auch keine geeignete Habitatausstattung insbesondere im Sinne von Fortpflanzungs- und Ruhestätten für diese Arten aufweist.

Als planungsrelevante Reptilienarten werden für das Messtischblatt 6007 Wittlich Mauereidechse, Schlingnatter, Smaragdeidechse und Zauneidechse gelistet. Alle Arten können aufgrund fehlender Habitatstrukturen ausgeschlossen werden.

Artenschutzrechtliche Verbotstatbestände gemäß § 44 f BNatSchG können daher für diese Arten im Plangebiet ausgeschlossen werden.

4.2.5 INSEKTEN

Im Rahmen der Begehungen konnten keine Hinweise auf Vorkommen von streng geschützten Arten aus dieser Tiergruppe (Tagfalter, Käfer) im Plangebiet im Rahmen von Zufallsbeobachtungen festgestellt werden. Für die Tiergruppe der Insekten generell und

speziell für die in der Tabelle 1 angeführten Arten sind aufgrund der vorliegenden Biotoptypen und der strukturellen Ausprägung im Plangebiet keine geeigneten Habitats, insbesondere keine potenziellen Fortpflanzungs- und Ruhestätten (z.B. geeignete Gewässer für Libellenarten, Nahrungspflanzen für Tagfalter, Altholz für holzbewohnende Käfer wie z.B. Hirschkäfer usw.), vorhanden.

Daher sind negative Auswirkungen auf lokale Populationen der in Tabelle 1 angeführten Arten aus dieser Tiergruppe auszuschließen.

4.2.6 MUSCHELN, KREBSE, FISCHE, RUNDMÄULER UND SCHNECKEN

Fließgewässer und/ oder ausgeprägte Gewässerstrukturen sind im Plangebiet nicht vorhanden. Für die angeführten Tierartengruppen sind im unmittelbaren Plangebiet daher keine geeigneten Habitats vorhanden. Negative Auswirkungen auf diese Arten können daher ausgeschlossen werden.

4.2.7 FLORA

Für die angeführten Pflanzenarten (Tab. 1) sind im Plangebiet aufgrund der vorliegenden Biotoptypen und strukturellen Ausprägungen keine geeigneten Habitats vorhanden, negative Wirkungen auf diese Arten können daher ausgeschlossen werden.

5 DURCHZUFÜHRENDE MAßNAHMEN

5.1 Erhalt von Gehölzen

Um einen vollständigen Verlust von Fortpflanzungs- und Ruhestätten der vorkommenden Arten im Plangebiet zu vermeiden und somit der Erfüllung der Verbotstatbestände gem. § 44 BNatschG entgegen zu wirken, ist der Erhalt möglichst vieler Gehölze im Plangebiet anzustreben. Zu erhaltende Bereiche sind in die Planungen mit entsprechenden Festsetzungen zum Baum-/Gehölzerhalt einzubinden.

5.2 Rodung außerhalb der Brutzeit

Zum Schutz der Brutvögel im Planungsgebiet sind bei den Rodungsarbeiten die gesetzlichen Rodungsfristen nach § 39 BNatSchG (Rodung vor Baubeginn zw. 1. Okt. – 28. Feb.) einzuhalten.

5.3 Untersuchungspflicht bei Um- und Neubau von Gebäuden

Sind strukturelle Änderungen durch Umbau oder Abriss und Neubau von bestehenden Gebäuden geplant, so sind diese im Vorfeld auf Vorkommen von Fledermäusen, zu untersuchen. Sollten Vorkommen nachgewiesen werden, ist im nächsten Schritt zu prüfen, inwieweit die Verbotstatbestände des § 44 BNatSchG erfüllt werden. Je nach Ergebnis sind entsprechende Vermeidungs-, Schutz-, CEF- oder habitatverbessernde Maßnahmen abzuleiten. Die Untersuchungen sind etwa ein Jahr vor Beginn der Um- oder Neubaumaßnahmen durchzuführen, so dass genügend Zeit ist, gegebenenfalls erforderliche habitatverbessernde Maßnahmen oder auch Schutzmaßnahmen erfolgreich zu initialisieren.

6 GESAMTBEWERTUNG

Im Rahmen der Vor-Ort-Begehungen und der dabei ermittelten Lebensraumstrukturen (Biotop- und Habitatstrukturen) kann dem Planungsgebiet eine geringe ökologische Gesamtwertigkeit zugewiesen werden.

Im Hinblick auf artenschutzfachliche Belange sind die räumlich isolierte Lage des Plangebiets inmitten der umgebenen städtischen Flächen und die damit verbundenen Barrierewirkungen und Zerschneidungseffekte anzuführen. Aus den umliegenden Nutzungen ergeben sich zahlreiche Störfaktoren, die eine hohe Vorbelastung für das Gebiet bewirken.

Aus dem sich daraus ergebenden Lebensraumpotenzial für verschiedene Tiergruppen und Pflanzenarten kann im aktuellen Zustand mit sehr hoher Wahrscheinlichkeit das Vorkommen von streng oder besonders geschützten Arten ausgeschlossen werden, dies insbesondere im Hinblick auf die artenschutzrechtlich relevanten Fortpflanzungs- und Ruhestätten von solchen Arten.

Bei artenschutzrechtlich geschützten Arten handelt es sich meist um stenöke Arten, die nur in einem sehr begrenzten Spektrum von Biotoptypen mit speziellen ökologischen Rahmenbedingungen (über-)lebensfähig sind. Dies gilt insbesondere im Hinblick auf das Vorkommen von Fortpflanzungs- und Ruhestätten für Tierartengruppen/ Tierarten.

Eine detaillierte Untersuchung im Rahmen einer artenschutzrechtlichen Prüfung erscheint im Hinblick auf das Plangebiet nicht erforderlich, sofern die angeführten Maßnahmen unter Punkt 5 zur Anwendung kommen. Es gibt keine Hinweise darauf, dass Populationen planungsrelevanter Arten von den geplanten Maßnahmen negativ betroffen werden könnten. Insbesondere ist die nach § 44 Abs. 5 BNatSchG zu schützende „ökologische Funktion“ der Fortpflanzungs- und Ruhestätten (s. o.) durch die Planungen für keine Population einer planungsrelevanten Art (siehe Punkte 2., 2.1 sowie Tabelle 1) betroffen.

Die artenschutzrechtliche Vorprüfung für die geplante Bebauung des Areals kommt hinsichtlich der Artengruppen Vögel, Amphibien, Reptilien, Säugetiere, Muscheln, Krebse, Schnecken, Rundmäuler, Fische, Insekten sowie Pflanzen s.l. zu dem Ergebnis, dass die Verbote des § 44 f (Abs. 1) BNatSchG für die planungsrelevanten Arten nicht berührt werden. **Dies gilt unter Berücksichtigung der dargelegten Maßnahmenempfehlungen und Hinweise unter Punkt 5.** Eine Zerstörung nicht ersetzbarer Biotope nach BNatSchG trifft im vorliegenden Fall nicht zu.

Das Plangebiet kann zudem als mögliches Nahrungshabitat für die angeführten Tiergruppen/ Tierarten als nicht essentiell für ihr Vorkommen eingestuft werden.

7 LITERATUR

Landesinformationssystem ARTeFAKT - Informationen zu Arten mit besonderen rechtlichen Vorschriften - Landesamt für Umwelt, Wasserwirtschaft und Gewerbeaufsicht Rheinland-Pfalz LUWG - <http://portal.processware.de/artefakt/>

Grüneberg, C.; Bauer, H.-G.; Haupt, H.; Hüppop, O.; Ryslavy, T.; Südbeck, P. (2015): Rote Liste der Brutvögel Deutschlands. 5. Fassung, 30. November 2015. Ber. Vogelschutz (52), 19-67.

Simon, L.; Braun, M.; Grunwald, T.; Heyne, K.-H.; Isselbacher, T.; Werner, M. (2014): Rote Liste der Brutvögel in Rheinland-Pfalz. Hrsg.: Ministerium für Umwelt, Landwirtschaft, Ernährung, Weinbau und Forsten Rheinland-Pfalz, Mainz

8 ANHANG

Tab. 3: Übersicht über die Daten der ARTeFAKT-Datenbank, welche den gesamten räumlichen Bereich der Topographischen Karte 6007 Wittlich abdeckt.

Die planungsrelevanten Artengruppen/ Arten (Fauna/ Flora) sind die Tier-/ Pflanzenarten, welche im Anhang IV der Fauna-Flora-Habitat-Richtlinie (FFH-RL) sowie alle wildlebenden europäischen Vogelarten nach Art. 1 der Vogelschutz-Richtlinie (VS-RL) ausgewiesen sind (siehe Spalte 6). Quelle der Grunddaten: ARTeFAKT-Datenbank (Landesamt für Umwelt, Wasserwirtschaft und Gewerbeaufsicht Rheinland-Pfalz, Zugriff am 07.09.2019).

| Wiss. Name | Deutscher Name | Rote Liste | | FFH/VS | BNatschG |
|----------------------------------|------------------------|------------|---|----------------|----------|
| | | RP | D | | |
| Säugetiere | | | | | |
| <i>Apodemus flavicollis</i> | Gelbhalsmaus | | | | § |
| <i>Chiroptera</i> | Fledermäuse | | | IV | §§ |
| <i>Eptesicus serotinus</i> | Breitflügel-Fledermaus | 1 | G | IV | §§ |
| <i>Erinaceus europaeus</i> | Westigel | 3 | | | § |
| <i>Felis silvestris</i> | Wildkatze | 4 | 3 | IV | §§§ |
| <i>Muscardinus avellanarius</i> | Haselmaus | 3 | G | IV | §§ |
| <i>Myotis bechsteinii</i> | Bechsteinfledermaus | 2 | 2 | II, IV | §§ |
| <i>Myotis daubentonii</i> | Wasserfledermaus | 3 | | IV | §§ |
| <i>Myotis myotis</i> | Großes Mausohr | 2 | V | II, IV | §§ |
| <i>Myotis mystacinus</i> | Kleine Bartfledermaus | 2 | V | IV | §§ |
| <i>Myotis nattereri</i> | Fransenfledermaus | 1 | | IV | §§ |
| <i>Nyctalus leisleri</i> | Kleiner Abendsegler | 2 | D | IV | §§ |
| <i>Nyctalus noctula</i> | Großer Abendsegler | 3 | V | IV | §§ |
| <i>Pipistrellus pipistrellus</i> | Zwergfledermaus | 3 | | IV | §§ |
| <i>Pipistrellus pygmaeus</i> | Mückenfledermaus | (neu) | D | IV | §§ |
| <i>Plecotus auritus</i> | Braunes Langohr | 2 | V | IV | §§ |
| <i>Plecotus austriacus</i> | Graues Langohr | 2 | 2 | IV | §§ |
| <i>Sorex araneus</i> | Waldspitzmaus | | | | § |
| <i>Sorex coronatus</i> | Schabrackenspitzmaus | | | | § |
| <i>Sorex minutus</i> | Zwergspitzmaus | | | | § |
| Vögel | | | | | |
| <i>Accipiter gentilis</i> | Habicht | | | | §§§ |
| <i>Accipiter nisus</i> | Sperber | | | | §§§ |
| <i>Acrocephalus palustris</i> | Sumpfrohrsänger | | | | § |
| <i>Acrocephalus scirpaceus</i> | Teichrohrsänger | | | | § |
| <i>Actitis hypoleucos</i> | Flussuferläufer | 0 | 2 | Art.4(2): Rast | §§ |
| <i>Aegithalos caudatus</i> | Schwanzmeise | | | | § |
| <i>Alauda arvensis</i> | Feldlerche | 3 | 3 | | § |
| <i>Alcedo atthis</i> | Eisvogel | V | | Anh.I: VSG | §§ |
| <i>Anas acuta</i> | Spießente | | 3 | Art.4(2): Rast | § |
| <i>Anas clypeata</i> | Löffelente | 1 | 3 | Art.4(2): Rast | § |
| <i>Anas crecca</i> | Krickente | 1 | 3 | Art.4(2): Rast | § |
| <i>Anas penelope</i> | Pfeifente | | R | Art.4(2): Rast | § |
| <i>Anas platyrhynchos</i> | Stockente | 3 | | Art.4(2): Rast | § |
| <i>Anas querquedula</i> | Knäkente | 1 | 2 | Art.4(2): Rast | §§§ |
| <i>Anas strepera</i> | Schnatterente | | | Art.4(2): Rast | § |

| | | | | | |
|--------------------------------------|-----------------------------|---|---|----------------|-----|
| <i>Anser anser</i> | Graugans | | | Art.4(2): Rast | § |
| <i>Anser fabalis</i> | Saatgans | | | Art.4(2): Rast | § |
| <i>Anthus campestris</i> | Brachpieper | 0 | 1 | Anh.I | §§ |
| <i>Anthus pratensis</i> | Wiesenpieper | 1 | 2 | Art.4(2): Brut | § |
| <i>Anthus spinoletta</i> | Bergpieper | | | | § |
| <i>Anthus trivialis</i> | Baumpieper | 2 | 3 | | § |
| <i>Apus apus</i> | Mauersegler | | | | § |
| <i>Ardea cinerea</i> | Graureiher | | | sonst.Zugvogel | § |
| <i>Asio otus</i> | Waldohreule | | | | §§§ |
| <i>Athene noctua</i> | Steinkauz | 2 | 3 | | §§§ |
| <i>Aythya ferina</i> | Tafelente | 1 | | Art.4(2): Rast | § |
| <i>Aythya fuligula</i> | Reiherente | | | Art.4(2): Rast | § |
| <i>Bubo bubo</i> | Uhu | | | Anh.I: VSG | §§§ |
| <i>Buteo buteo</i> | Mäusebussard | | | | §§§ |
| <i>Carduelis cannabina</i> | Bluthänfling | V | 3 | | § |
| <i>Carduelis carduelis</i> | Stieglitz, Distelfink | | | | § |
| <i>Carduelis chloris</i> | Grünfink, Grünling | | | | § |
| <i>Carduelis flammea</i> | Birkenzeisig | | | | § |
| <i>Casmerodius albus</i> | Silberreiher | | | Anh.I | §§§ |
| <i>Certhia brachydactyla</i> | Gartenbaumläufer | | | | § |
| <i>Certhia familiaris</i> | Waldbaumläufer | | | | § |
| <i>Charadriiformes</i> | Wat-, Alken- und Möwenvögel | | | | (§) |
| <i>Charadrius dubius</i> | Flussregenpfeifer | 3 | | Art.4(2): Rast | §§ |
| <i>Charadrius hiaticula</i> | Sandregenpfeifer | | 1 | Art.4(2): Rast | §§ |
| <i>Chlidonias niger</i> | Trauerseeschwalbe | | 1 | Anh.I: VSG | §§ |
| <i>Ciconia ciconia</i> | Weißstorch | | 3 | Anh.I: VSG | §§ |
| <i>Ciconia nigra</i> | Schwarzstorch | | | Anh.I: VSG | §§§ |
| <i>Cinclus cinclus</i> | Wasseramsel | | | | § |
| <i>Circus aeruginosus</i> | Rohrweihe | 3 | | Anh.I: VSG | §§§ |
| <i>Circus cyaneus</i> | Kornweihe | 1 | 1 | Anh.I: VSG | §§§ |
| <i>Coccothraustes coccothraustes</i> | Kernbeißer | | | | § |
| <i>Coloeus monedula</i> | Dohle | | | | § |
| <i>Columba oenas</i> | Hohltaube | | | sonst.Zugvogel | § |
| <i>Columba palumbus</i> | Ringeltaube | | | | § |
| <i>Corvus corax</i> | Kolkrabe | | | | § |
| <i>Corvus corone</i> | Rabenkrähe | | | | § |
| <i>Corvus frugilegus</i> | Saatkrähe | | | | § |
| <i>Coturnix coturnix</i> | Wachtel | 3 | V | sonst.Zugvogel | § |
| <i>Crex crex</i> | Wachtelkönig | 1 | 2 | Anh.I: VSG | §§ |
| <i>Cuculus canorus</i> | Kuckuck | V | V | | § |
| <i>Cygnus olor</i> | Höckerschwan | | | Art.4(2): Rast | § |
| <i>Delichon urbicum</i> | Mehlschwalbe | 3 | 3 | | § |
| <i>Dendrocopos major</i> | Buntspecht | | | | § |
| <i>Dendrocopos medius</i> | Mittelspecht | | | Anh.I: VSG | §§ |
| <i>Dryobates minor</i> | Kleinspecht | | V | | § |
| <i>Dryocopus martius</i> | Schwarzspecht | | | Anh.I: VSG | §§ |

| | | | | | |
|---------------------------------|----------------------------------|---|---|----------------|-----|
| <i>Emberiza calandra</i> | GrauParammer | 2 | | sonst.Zugvogel | §§ |
| <i>Emberiza citrinella</i> | Goldammer | | V | | § |
| <i>Emberiza schoeniclus</i> | Rohrammer | | | | § |
| <i>Erithacus rubecula</i> | Rotkehlchen | | | | § |
| <i>Falco peregrinus</i> | Wanderfalke | | | Anh.I: VSG | §§§ |
| <i>Falco subbuteo</i> | Baumfalke | | 3 | sonst.Zugvogel | §§§ |
| <i>Falco tinnunculus</i> | Turmfalke | | | | §§§ |
| <i>Ficedula hypoleuca</i> | Trauerschnäpper | | 3 | | § |
| <i>Fringilla coelebs</i> | Buchfink | | | | § |
| <i>Fringilla montifringilla</i> | Bergfink | | | | § |
| <i>Fulica atra</i> | Blässhuhn, Bläsralle | | | Art.4(2): Rast | § |
| <i>Gallinago gallinago</i> | Bekassine | 1 | 1 | Art.4(2): Brut | §§ |
| <i>Gallinula chloropus</i> | Teichhuhn, Grünfüßige Teichralle | V | V | Art.4(2): Rast | §§ |
| <i>Garrulus glandarius</i> | Eichelhäher | | | | § |
| <i>Grus grus</i> | Kranich | | | Anh.I: VSG | §§§ |
| <i>Hippolais icterina</i> | Gelbspötter | 2 | | sonst.Zugvogel | § |
| <i>Hippolais polyglotta</i> | Orpheusspötter | | | | § |
| <i>Hirundo rustica</i> | Rauchschwalbe | 3 | 3 | | § |
| <i>Hydrocoloeus minutus</i> | Zwergmöwe | | R | Anh.I: VSG | § |
| <i>Jynx torquilla</i> | Wendehals | 1 | 2 | Art.4(2): Brut | §§ |
| <i>Lanius collurio</i> | Neuntöter | V | | Anh.I: VSG | § |
| <i>Lanius excubitor</i> | Raubwürger | 1 | 2 | sonst.Zugvogel | §§ |
| <i>Larus ridibundus</i> | Lachmöwe | 1 | | Art.4(2): Rast | § |
| <i>Locustella naevia</i> | Feldschwirl | | 3 | | § |
| <i>Loxia curvirostra</i> | Fichtenkreuzschnabel | | | | § |
| <i>Lullula arborea</i> | Heidelerche | 1 | V | Anh.I: VSG | §§ |
| <i>Luscinia megarhynchos</i> | Nachtigall | | | | § |
| <i>Luscinia svecica</i> | Blaukehlchen | | | Anh.I: VSG | §§ |
| <i>Lymnocyptes minimus</i> | Zwergschnepfe | | | Art.4(2): Rast | §§ |
| <i>Mergus merganser</i> | Gänsesäger | | V | Art.4(2): Rast | § |
| <i>Milvus migrans</i> | Schwarzmilan | | | Anh.I: VSG | §§§ |
| <i>Milvus milvus</i> | Rotmilan | V | V | Anh.I: VSG | §§§ |
| <i>Motacilla alba</i> | Bachstelze | | | | § |
| <i>Motacilla cinerea</i> | Gebirgsstelze | | | | § |
| <i>Motacilla flava</i> | Wiesenschafstelze | | | sonst.Zugvogel | § |
| <i>Muscicapa striata</i> | Grauschnäpper | | V | | § |
| <i>Oenanthe oenanthe</i> | Steinschmätzer | 1 | 1 | Art.4(2): Brut | § |
| <i>Oriolus oriolus</i> | Pirol | 3 | V | | § |
| <i>Pandion haliaetus</i> | Fischadler | 0 | 3 | Anh.I | §§§ |
| <i>Parus ater</i> | Tannenmeise | | | | § |
| <i>Parus caeruleus</i> | Blaumeise | | | | § |
| <i>Parus cristatus</i> | Haubenmeise | | | | § |
| <i>Parus major</i> | Kohlmeise | | | | § |
| <i>Parus montanus</i> | Weidenmeise | | | | § |
| <i>Parus palustris</i> | Sumpfmehse | | | | § |
| <i>Passer domesticus</i> | Hausperling | 3 | V | | § |
| <i>Passer montanus</i> | Feldperling | 3 | V | | § |

| | | | | | |
|--------------------------------|--------------------|---|---|----------------|-----|
| <i>Perdix perdix</i> | Rebhuhn | 2 | 2 | | § |
| <i>Pernis apivorus</i> | Wespenbussard | V | 3 | Anh.I: VSG | §§§ |
| <i>Phalacrocorax carbo</i> | Kormoran | | | Art.4(2): Rast | § |
| <i>Phasianus colchicus</i> | Jagdfasan | | | | (§) |
| <i>Phoenicurus ochruros</i> | Hausrotschwanz | | | | § |
| <i>Phoenicurus phoenicurus</i> | Gartenrotschwanz | V | V | | § |
| <i>Phylloscopus collybita</i> | Zilpzalp | | | | § |
| <i>Phylloscopus sibilatrix</i> | Waldlaubsänger | 3 | | | § |
| <i>Phylloscopus trochilus</i> | Fitis | | | | § |
| <i>Pica pica</i> | Elster | | | | § |
| <i>Picus canus</i> | Grauspecht | V | 2 | Anh.I: VSG | §§ |
| <i>Picus viridis</i> | Grünspecht | | | | §§ |
| <i>Pluvialis apricaria</i> | Goldregenpfeifer | | 1 | Anh.I: VSG | §§ |
| <i>Podiceps cristatus</i> | Haubentaucher | | | Art.4(2): Rast | § |
| <i>Prunella modularis</i> | Heckenbraunelle | | | | § |
| <i>Pyrrhula pyrrhula</i> | Gimpel, Dompfaff | | | | § |
| <i>Rallus aquaticus</i> | Wasserralle | 3 | V | Art.4(2): Brut | § |
| <i>Regulus ignicapilla</i> | Sommergoldhähnchen | | | | § |
| <i>Regulus regulus</i> | Wintergoldhähnchen | | | | § |
| <i>Riparia riparia</i> | Uferschwalbe | | V | sonst.Zugvogel | §§ |
| <i>Saxicola rubetra</i> | Braunkehlchen | 1 | 2 | Art.4(2): Brut | § |
| <i>Saxicola rubicola</i> | Schwarzkehlchen | | | sonst.Zugvogel | § |
| <i>Scolopax rusticola</i> | Waldschnepfe | V | V | Art.4(2): Rast | § |
| <i>Serinus serinus</i> | Girlitz | | | | § |
| <i>Sitta europaea</i> | Kleiber | | | | § |
| <i>Sterna hirundo</i> | Flusseeeschwalbe | 1 | 2 | Anh.I: VSG | §§ |
| <i>Streptopelia decaocto</i> | Türkentaube | | | | § |
| <i>Streptopelia turtur</i> | Turteltaube | 2 | 2 | | §§§ |
| <i>Strix aluco</i> | Waldkauz | | | | §§§ |
| <i>Sturnus vulgaris</i> | Star | V | 3 | | § |
| <i>Sylvia atricapilla</i> | Mönchsgrasmücke | | | | § |
| <i>Sylvia borin</i> | Gartengrasmücke | | | | § |
| <i>Sylvia communis</i> | Dorngrasmücke | | | | § |
| <i>Sylvia curruca</i> | Klappergrasmücke | V | | | § |
| <i>Tachybaptus ruficollis</i> | Zwergtaucher | V | | Art.4(2): Rast | § |
| <i>Tringa nebularia</i> | Grünschenkel | | | Art.4(2): Rast | § |
| <i>Tringa ochropus</i> | Waldwasserläufer | | | Art.4(2): Rast | §§ |
| <i>Tringa totanus</i> | Rotschenkel | | 3 | Art.4(2): Rast | §§ |
| <i>Troglodytes troglodytes</i> | Zaunkönig | | | | § |
| <i>Turdus merula</i> | Amsel | | | | § |
| <i>Turdus philomelos</i> | Singdrossel | | | | § |
| <i>Turdus pilaris</i> | Wacholderdrossel | | | | § |
| <i>Turdus viscivorus</i> | Misteldrossel | | | | § |
| <i>Tyto alba</i> | Schleiereule | V | | | §§§ |
| <i>Vanellus vanellus</i> | Kiebitz | 1 | 2 | Art.4(2): Rast | §§ |
| Reptilien | | | | | |
| <i>Anguis fragilis</i> | Blindschleiche | | | | § |
| <i>Coronella austriaca</i> | Schlingnatter | 4 | 3 | IV | §§ |

| | | | | | |
|---------------------------------|----------------------------------|---|---|--------|-----|
| <i>Lacerta agilis</i> | Zauneidechse | | V | IV | §§ |
| <i>Lacerta bilineata</i> | Westliche Smaragdeidechse | 1 | 2 | IV | §§ |
| <i>Natrix natrix</i> | Ringelnatter | 3 | V | | § |
| <i>Podarcis muralis</i> | Mauereidechse | | V | IV | §§ |
| <i>Zootoca vivipara</i> | Waldeidechse | | | | § |
| Amphibien | | | | | |
| <i>Alytes obstetricans</i> | Geburtshelferkröte | 4 | 3 | IV | §§ |
| <i>Bombina variegata</i> | Gelbbauchunke | 3 | 2 | II, IV | §§ |
| <i>Bufo bufo</i> | Erdkröte | | | | § |
| <i>Bufo calamita</i> | Kreuzkröte | 4 | V | IV | §§ |
| <i>Bufo viridis</i> | Wechselkröte | 3 | 3 | IV | §§ |
| <i>Rana kl. esculenta</i> | Teichfrosch, Grünfrosch-Komplex | | | V | § |
| <i>Rana temporaria</i> | Grasfrosch | | | V | § |
| <i>Salamandra salamandra</i> | Feuersalamander | | | | § |
| <i>Triturus alpestris</i> | Bergmolch | | | | § |
| <i>Triturus cristatus</i> | Kamm-Molch | 3 | V | II, IV | §§ |
| <i>Triturus helveticus</i> | Fadenmolch | 4 | | | § |
| <i>Triturus vulgaris</i> | Teichmolch | | | | § |
| Fische | | | | | |
| <i>Cottus gobio</i> | Groppe, Mühlkoppe | 2 | | II | |
| <i>Gobio gobio</i> | Gründling | 3 | | | |
| <i>Rhodeus amarus</i> | Bitterling | 1 | | II | |
| Schmetterlinge | | | | | |
| <i>Adscita statices</i> | Ampfer-Grünwidderchen | V | V | | § |
| <i>Apatura iris</i> | Großer Schillerfalter | 3 | V | | § |
| <i>Argynnis paphia</i> | Kaisermantel | | | | § |
| <i>Coenonympha arcania</i> | Weißbindiges Wiesenvögelchen | | | | § |
| <i>Coenonympha pamphilus</i> | Kleines Wiesenvögelchen | | | | § |
| <i>Colias hyale</i> | Weißklee-Gelbling, Goldene Acht | V | | | § |
| <i>Euplagia quadripunctaria</i> | Spanische Flagge, Russischer Bär | | | II* | |
| <i>Limenitis camilla</i> | Kleiner Eisvogel | 3 | V | | § |
| <i>Limenitis populi</i> | Großer Eisvogel | 1 | 2 | | § |
| <i>Lycaena hippothoe</i> | Lilagold-Feuerfalter | 2 | 3 | | § |
| <i>Lycaena phlaeas</i> | Kleiner Feuerfalter | | | | § |
| <i>Lycaena tityrus</i> | Brauner Feuerfalter | V | | | § |
| <i>Papilio machaon</i> | Schwalbenschwanz | V | | | § |
| <i>Parnassius apollo</i> | Apollofalter | R | 2 | IV | §§§ |
| <i>Plebeius argus</i> | Geißklee-Bläuling | 3 | | | § |
| <i>Polyommatus icarus</i> | Hauhechel-Bläuling | | | | § |
| <i>Polyommatus semiargus</i> | Rotklee-Bläuling | V | | | § |
| <i>Scolitantides orion</i> | Fetthennen-Bläuling | 2 | 2 | | §§ |
| <i>Zygaena filipendulae</i> | Sechsfleck-Widderchen | | | | § |
| <i>Zygaena lonicerae</i> | Hornklee-Widderchen | 3 | V | | § |
| <i>Zygaena trifolii</i> | Sumpfhornklee-Widderchen | V | 3 | | § |

| Libellen | | | | | |
|-----------------------------------|-----------------------------------|-------|---|----|---|
| <i>Aeshna cyanea</i> | Blaugrüne Mosaikjungfer | | | | § |
| <i>Aeshna grandis</i> | Braune Mosaikjungfer | 3 | V | | § |
| <i>Aeshna mixta</i> | Herbst-Mosaikjungfer | 4 | | | § |
| <i>Anax imperator</i> | Große Königslibelle | | | | § |
| <i>Calopteryx splendens</i> | Gebänderte Prachtlibelle | 3 | V | | § |
| <i>Calopteryx virgo</i> | Blaufügel-Prachtlibelle | 3 | 3 | | § |
| <i>Coenagrion puella</i> | Hufeisen-Azurjungfer | | | | § |
| <i>Enallagma cyathigerum</i> | Gemeine Becherjungfer | | | | § |
| <i>Erythromma viridulum</i> | Kleines Granatauge | 3 | | | § |
| <i>Ischnura elegans</i> | Große Pechlibelle | | | | § |
| <i>Ischnura pumilio</i> | Kleine Pechlibelle | 3 | 3 | | § |
| <i>Lestes dryas</i> | Glänzende Binsenjungfer | 2 | 3 | | § |
| <i>Lestes sponsa</i> | Gemeine Binsenjungfer | | | | § |
| <i>Lestes viridis</i> | Gemeine Weidenjungfer | 4 | | | § |
| <i>Libellula depressa</i> | Plattbauch | | | | § |
| <i>Libellula quadrimaculata</i> | Vierfleck | 4 | | | § |
| <i>Orthetrum brunneum</i> | Südlicher Blaupfeil | 2 | 3 | | § |
| <i>Orthetrum cancellatum</i> | Großer Blaupfeil | | | | § |
| <i>Platycnemis pennipes</i> | Blaue Federlibelle | 4 | | | § |
| <i>Pyrrhosoma nymphula</i> | Frühe Adonislibelle | | | | § |
| <i>Sympecma fusca</i> | Gemeine Winterlibelle | 3 | 3 | | § |
| <i>Sympetrum danae</i> | Schwarze Heidelibelle | 4 | | | § |
| <i>Sympetrum flaveolum</i> | Gefleckte Heidelibelle | 2 | 3 | | § |
| <i>Sympetrum pedemontanum</i> | Gebänderte Heidelibelle | I(VG) | 3 | | § |
| <i>Sympetrum sanguineum</i> | Blutrote Heidelibelle | 4 | | | § |
| <i>Sympetrum striolatum</i> | Große Heidelibelle | | | | § |
| <i>Sympetrum vulgatum</i> | Gemeine Heidelibelle | | | | § |
| Käfer | | | | | |
| <i>Agrilus angustulus</i> | | | | | § |
| <i>Agrilus obscuricollis</i> | Dunkelhalsiger Schmal-Prachtkäfer | [S] | | | § |
| <i>Agrilus sinuatus</i> | | | | | § |
| <i>Alosterna tabacicolor</i> | | | | | § |
| <i>Anthaxia nitidula</i> | | | | | § |
| <i>Callidium violaceum</i> | | | | | § |
| <i>Carabus coriaceus</i> | Lederlaufkäfer | | | | § |
| <i>Cerambyx scopolii</i> | Kleiner Heldbock | | 3 | | § |
| <i>Corymbia rubra</i> | | | | | § |
| <i>Corymbia scutellata</i> | Haarschildiger Halsbock | V | 3 | | § |
| <i>Dorcus parallelipedus</i> | Balkenschröter | | | | § |
| <i>Grammoptera ruficornis</i> | | | | | § |
| <i>Leptura aurulenta</i> | Goldhaariger Halsbock | V | 2 | | § |
| <i>Leptura maculata</i> | | | | | § |
| <i>Lucanus cervus</i> | Hirschkäfer | | 2 | II | § |
| <i>Pachytodes cerambyciformis</i> | | | | | § |
| <i>Phymatodes testaceus</i> | | | | | § |
| <i>Pseudovadonia livida</i> | | | | | § |

| | | | | | |
|-------------------------------------|--|-------|------|--------|-----|
| <i>Pyrrhidium sanguineum</i> | | | | | § |
| <i>Rhagium bifasciatum</i> | | | | | § |
| <i>Saperda carcharias</i> | Großer Pappelbock | | | | § |
| <i>Spondylis buprestoides</i> | | | | | § |
| <i>Stenopterus rufus</i> | | | | | § |
| <i>Stenurella melanura</i> | | | | | § |
| <i>Tetrops praeustus</i> | | | | | § |
| <i>Trachys minutus</i> | | | | | § |
| <i>Trachys scrobiculatus</i> | | | | | § |
| Heuschrecken | | | | | |
| <i>Nemobius sylvestris</i> | Waldgrille | | | | |
| Hautflügler | | | | | |
| <i>Vespa crabro</i> | Hornisse | | | | § |
| Krebse | | | | | |
| <i>Branchipus schaefferi</i> | | 1 | 1 | | §§ |
| Schnecken | | | | | |
| <i>Helix pomatia</i> | Weinbergschnecke | | | V | § |
| Muscheln | | | | | |
| <i>Unio crassus</i> | Bachmuschel, Kleine(Gem.)Flussmuschel | [1] | 1 | II, IV | §§ |
| Blütenpflanzen | | | | | |
| <i>Aconitum napellus</i> | Blauer Eisenhut | 3 | | | § |
| <i>Aquilegia vulgaris</i> | Gewöhnliche Akelei | | V | | § |
| <i>Bromus grossus</i> | Dicke Trespe | (neu) | 1 | II, IV | §§ |
| <i>Bromus racemosus</i> | Traubige Trespe | 3 | 3 | | |
| <i>Centaureum erythraea</i> | Echtes Tausendgüldenkraut | | V | | § |
| <i>Cephalanthera longifolia</i> | Lang-(Schwert-)blättriges Waldvöglein | | V | | § |
| <i>Dactylorhiza maculata agg.</i> | Artengruppe Gefleckte Fingerwurz | 3 | 3 | | § |
| <i>Dactylorhiza maculata s.str.</i> | Gefleckte Fingerwurz | 3 | 3 | | § |
| <i>Dactylorhiza majalis s.str.</i> | Breitblättrige Fingerwurz | 3 | 3 | | § |
| <i>Daphne mezereum</i> | Gewöhnlicher Seidelbast | | | | § |
| <i>Dianthus armeria</i> | Raue Nelke, Büschel- Nelke | | V | | § |
| <i>Dianthus carthusianorum</i> | Karthäuser-Nelke | | V | | § |
| <i>Epipactis helleborine s.str.</i> | Breitblättrige Ständelwurz | | | | § |
| <i>Eryngium campestre</i> | Feld-Mannstreu | | V | | § |
| <i>Ilex aquifolium</i> | Europäische Stechpalme | | | | § |
| <i>Iris pseudacorus</i> | Sumpf-Schwertlilie | | | | § |
| <i>Listera ovata</i> | Großes Zweiblatt | | | | § |
| <i>Orchidaceae</i> | Orchideen | | | | (§) |
| <i>Orchis mascula</i> | Stattliches Knabenkraut | 3 | | | § |
| <i>Primula veris</i> | Wiesen-Schlüsselblume | | (RL) | | § |
| <i>Rubus fruticosus agg.</i> | Artengruppe Echte Brombeere | | (RL) | | |
| <i>Saxifraga granulata</i> | Körnchen-/Knöllchen- Steinbrech | | V | | § |